

みんなの議会

お知らせ

一般質問：令和元年12月19日（木）13：00～

元年4定号

順番	質問者	質問項目	答弁者
1	 畑地議員	高齢者の見守り対策について	町長
2	 鵜野議員	今後のコンパクトエコタウン構想	町長
3	 高田議員	ほたる館運営の将来像を問う	町長
4	 久保議員	JRイベントは終わった。さあ、「利用促進」事業の実行だ。	町長
5	 篠原議員	JR留萌本線存続に向けて沿線自治体が協力して取り組むべきでは	町長
6	 篠原議員	介護現場の状況を改善するために何が必要か	町長
7	 篠原議員	沼田町から若者の胃がんをなくしてはどうか	町長
8	 伊藤議員	人口減少問題について	町長
9	 上野議員	化石の研究体制を強化しては	教育長
10	 上野議員	町民体育祭の方向の考えを伺いたい	教育長
11	 長野議員	空き家登録制度の更なる充実を	町長
12	 長野議員	子育て日本一「赤ちゃん世帯へごみ袋の無料配布」のまちづくり	町長
13	 長野議員	高規格道路の市街地付近に「高速るもい号バス停」の設置を	町長
14	 大沼議員	一般行政（住みやすい町づくりを）	町長

令和元年第4回定例会は、12月19日～20日までの予定です。

12月19日 10:00～ 一般行政報告(町長)・教育行政報告(教育長)
13:00～ 一般質問(14件)

是非、役場3階議場までお越しく下さい。

中途からの入場、中途退場もできますので、お気軽に傍聴下さい。

～健康福祉総合センター（役場東側玄関）から入り、エレベーターを利用すると便利です～

お問合せ先：沼田町議会事務局

【町長】

<p>通告順</p>	<p>1</p>	<p>質問 議員</p>	<p>畑地議員</p>
<p>質問 項目</p>	<p>高齢者の見守り対策について</p>		
<p>質問 内容</p>	<p>①沼田町の高齢世帯における介護の実態、特にひとり暮らしの高齢者への支援と見守りサポートを行政としてどのように分析し対策を講じているのか、また、社会福祉協議会やボランティア団体などが現在行っている事業があればどのようなものがあり、行政との関わり方でどのように連携しているのか伺います。</p> <p>②高齢者の生活支援サービスである「配食サービス」は、単純に食事をデリバリーするだけではなく、食事の残し具合や全く手を付けていない等、異変にいち早く気付くきっかけとなることから全国的にも拡大する分野とされています。地域の高齢者のために見守り・安否確認も含めた配食サービスを拡充していただくよう関係各部署とも連携しながら検討していただきたいので、高齢者世帯特に独居の世帯に対し広く声掛けする機会を増やし見守る態勢をどのように構築していくのか、更には行政が主体で実施した場合に課題があるならその理由を伺います。</p> <p>③全国ではインターネットや無線を利用した安否確認に繋がるサービスを導入している事例も聞いているが、沼田町として安否確認対策に繋がる事業を検討される考えはあるのか伺います。</p>		

【町長】

通告順	2	質問 議員	鵜野議員
質問 項目	今後のコンパクトエコタウン構想		
質問 内容	<p>平成25年にコンパクトエコタウンの基本構想が町民に説明、報告がされました。</p> <p>平成29年には1期工事の「まちなか」や「安心センター」が完成しました。</p> <p>これは施設整備計画の1期工事～3期工事までを平成34年度（令和3年）までの10年間で完了するとのプランです。</p> <p>1期工事では診療所および店舗・交流センター 2期工事では小規模多機能型居宅介護施設・デイサービス・福祉施設 3期工事では高齢者支援ハウス・子育て支援ハウスなどの住宅施設 1期工事が終わり2年が経過し、計画では2期工事の最終年です。</p> <p>それ以降ほとんど計画が進んでいません。この間4人の議員から（29年から30年）今後について質問されています。</p> <p>コンパクトエコタウン構想は町民との合意形成された約束です。</p> <p>1、新・横山町長は今後この計画をどの様に進めていくのか。 2、高齢者支援ハウスが早急に必要と考えるが。</p>		

【町長】

<p>通告順</p>	<p>3</p>	<p>質問 議員</p>	<p>高田議員</p>
<p>質問 項目</p>	<p>ほたる館運営の将来像を問う</p>		
<p>質問 内容</p>	<p>ほたる館は、平成25年度からシダックス大新東ヒューマンサービス（以下シダックスと記す）を指定管理者として、その運営を委ねています。平成30年度からは、指定管理の2期目に入りました。</p> <p>施設の劣化がすすみ客離れが加速する中、シダックスによる施設運営は厳しい経済環境の中で健闘している方だと思います。</p> <p>ただここに来て施設にかかった修繕費が、平成29年度が7,072万円、平成30年度が9,070万円と大きく増加しました。</p> <p>そろそろ大規模改修の時期かとは思いますが、町民の中には「これ以上お金をかけるのか」との声もあります。大規模改修となると十数億円の設備投資となりますし、改修をしないと施設の魅力（競争力）を維持出来ません。ほたる館が出来たときの人口は4,800人程度だったと思いますが、これからは3,000人で施設を支えていかななくてはなりません。周辺人口も減少しています。</p> <p>町は、ほたる館の運営に関する将来像を町民に示し、町民のコンセンサス（一定の合意）を得る時期に来ていると思います。</p> <p>庁舎内で将来の施設管理を検討しているところですが、ほたる館が有るときと無くなったときのメリットとデメリットを示し、町民議論を進めるべきだと考えます。</p> <p>以上、町長の考えを伺う。</p>		

管理料・修繕費等の推移

参考資料

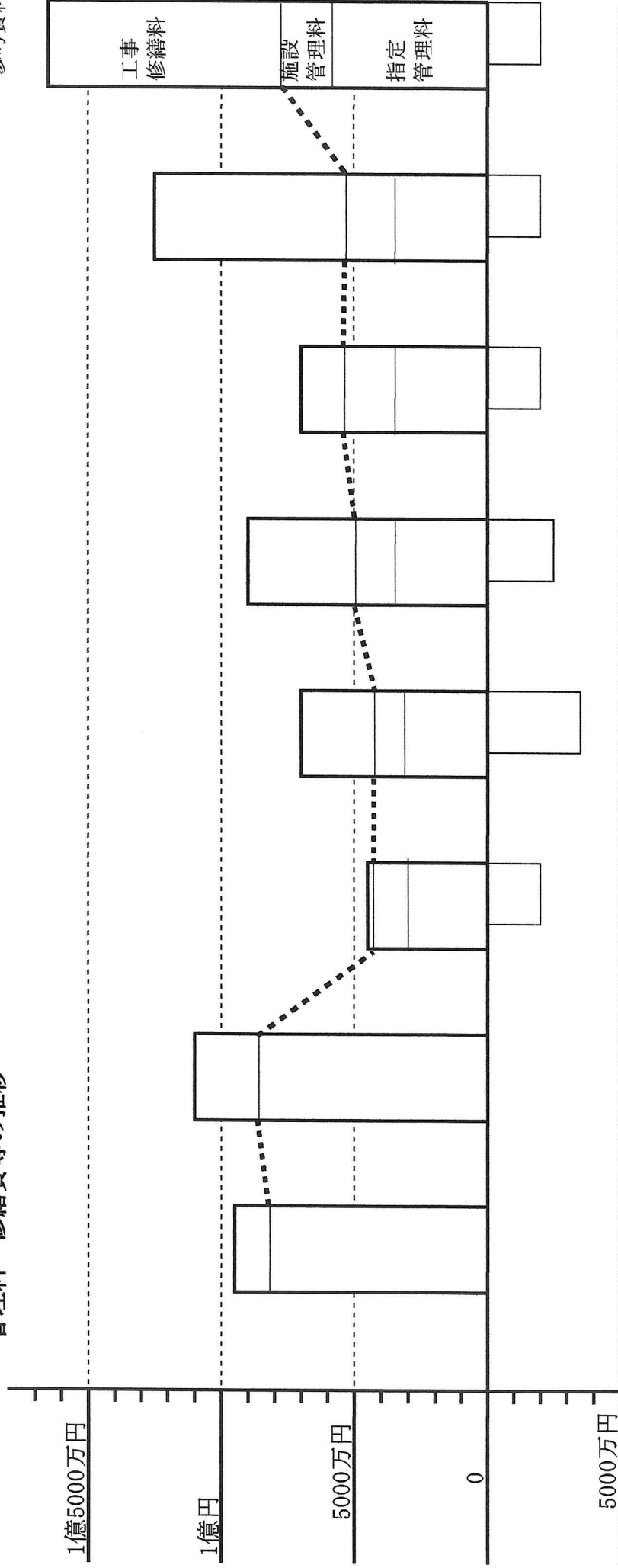

単位:千円	平成23年度	平成24年度	平成25年度	平成26年度	平成27年度	平成28年度	平成29年度	平成30年度
指定管理料	81,290	86,566	29,999	30,856	36,256	36,256	36,256	58,536
施設管理料	13,921	24,375	14,467	11,553	12,987	16,425	16,190	19,922
工事修繕料	95,211	95,211	46,566	69,581	92,331	68,239	123,170	90,698
合計	110,941	110,941	68,048	106,626	117,249	88,813	144,935	169,156
S社補填分	—	—	21,482	37,045	24,918	20,574	21,765	20,603
総合計	95,211	110,941	68,048	106,626	117,249	88,813	144,935	189,759

【町長】

<p>通告順</p>	<p>4</p>	<p>質問 議員</p>	<p>久保議員</p>
<p>質問 項目</p>	<p>JRイベントは終わった。さあ、「利用促進」事業の実行だ。</p>		
<p>質問 内容</p>	<p>横山町長は当選後の最初の6月議会で、私の一般質問に答えて、「JR留萌線は存続を目指す。1日1km 当たりの輸送密度が150人台にまで下がったのを、短期間のうちに少しでも上げたい。単発のイベントにとどまらず第2、第3の策を講じる必要がある。私の選挙公約である“交流人口の拡大”とJRの利用促進を結びつける。」と語りました。</p> <p>まずは10月のNHK連続テレビ小説『すずらん』放送20周年イベントと、11月の「シンポジウム」イベントが終わりました。さらに役場内に、産業創出課JR留萌本線対策室を設置しました。いよいよ、ここからです。</p> <ol style="list-style-type: none"> 留萌本線対策室の効果的な政策は何か。また数値目標を持つのか。 沼田駅の空洞化が目に見える。『ふるさと資料館』の所蔵品や『明日萌の里フォトコンテストJR部門』や思い出の写真の展示や、定期的なカフェや物産販売や町長との懇話会場など切れ目のない活性化を演出すべきだ。沼田町に「道の駅」は無いが、本物の駅があるではないか。 JRのキップを町内の商店で購入できるようにし、JR石狩沼田駅の売上げの向上と、商店への入店の機会創出の相乗効果を生むべきだ。 フィナーレの花火が見れる『夜高あんどん列車』の復活を今から頼もう。 バス転換にも、運転手の不足や持続の不安があるが、どう考察するか。 <p>沼田町の人口が3千人を切ろうとしています。高校が無い、入院できない、そしてJRが無い、となると、子育て世代を中心に自宅の新築を機会に町外への人口の流出は加速し、すぐに人口2千5百人の時代がやってきます。</p> <p>JR北海道が12月4日に公表した『2019年4～9月期の区間別収支状況』によると、札幌圏は営業黒字に転換しました。その千歳空港への「快速エアポート」などに乗っているのは、札幌の方だけではなく。横山町長をはじめ我ら沼田町民も乗っています。線路はどこまでも続くから機能するのです。JR留萌本線などの枝葉の路線客がそのまま続く札幌圏や新幹線に乗るのです。ですから路線間の接続時間は重要です。深川市もJR留萌本線が無くなれば各駅停車のみの普通駅になり道や国の出先機関が撤退するでしょう。また免許返納や運転手不足の超・長寿時代、そして物流は環境に配慮する時代こそ鉄道が自家用車やバスよりも最先端です。是非、広域かつ未来志向で考察し、持続可能な「利用促進」事業の展開を希望します。</p>		

町長は、JRの利用促進にリーダーシップを発揮すべきだが

2017年6月15日 木曜日 文責：久保元宏

「JR駅と共に成長する街づくり」の構造

町外の経費で維持されているインフラを持つアドバンテージを、街づくりに活用。	
<p>町民の要望；高齢者、学生、自治振興協議会</p> <p>沼田～深川；JR 260円→バス代490円 ↑鉄道法で、料金は全国一律。 深川第一病院は、駅へ無料で送迎している。</p> <p>無くなれば、子育て世代は町外に流出する。</p> <p>「子育て日本一の町」として、 「がんばる高校生」で、学生に1万円を補助。</p> <p>町外の評価；駅がある町は企業誘致に有利。</p>	<p>固定資産税の減免＝恵比島駅の駅長室 年；120万円</p> <p>『駅前商店街』の存在が町に貢献する意義。 「にぎわい」と「やすらぎ」の拠点。</p> <p>『トムトム広場』の新設による、駅前ロケーションでのイベント比重の増加。</p> <p>『夜高祭り』のフィナーレは、JR駅前。</p> <p>歴史的資源＝北竜駅通からつながる民俗学</p>
<p>移住定住 ← 生活</p>	<p>観光 → 交流人口</p>
<p>『時刻表』を町民目線で使いやすく編集。 札幌や旭川方面への接続。 最終電車を利用した行動の提案。</p> <p>デマンドバスなどの接続による効果の向上。</p> <p>駅舎の清掃ボランティア。(長生クラブ実施) 駅舎の自転車止め。(ライオンズクラブ寄贈)</p> <p>JR深川駅に、エレベーター。</p> <p>駅前商店街の改装、看板などの助成。</p>	<p>維持 ↑</p> <p>時間軸</p> <p>↓ 提案</p> <p>駅舎の塗装＝『夜高祭り』前に塗装し美化。</p> <p>『夜高列車』の復活。フィナーレ後の出発に。</p> <p>『JR留萌本線フォト・コンテスト』 参加者には全駅フリーパスの1日券を販売。 留萌線沿線のシーニック・バイウェイ化。</p> <p>話題の無人駅の宝庫としての、JR留萌線。</p> <p>NHK『すずらん』20周年プレ・イベント</p> <p>『JR石狩沼田駅ファンクラブ』に有名人。</p>
成長資源の掘り起し。	

■上記の構造から、下記の「JR留萌本線の利用促進」案を導いた。・・・次ページ以降に、詳細。

1. JR留萌本線フォト・コンテスト
2. NHK『すずらん』20周年プレ・イベント
3. 沼田～留萌 JR往復キップ 握り寿司セット+生ビール
4. 「HOTEL(ホテル) DE(ド) MIKUNI(ミクニ) JR留萌本線」
5. JR留萌本線 音楽CD

1. JR留萌本線フォト・コンテスト

【目的】農村、山、海、話題の無人駅などの宝庫としてのJR留萌線を写真によって情報発信する。
【事務局】沿線（深川、秩父別、沼田、留萌）内の全観光協会と、自治体。JR北海道。
【手法】参加者に、全駅で乗降が可能な「フリーパス腕章」の1日券＝千円を販売。
販売時に、氏名、住所、連絡方法、撮影機種を個人情報法に基づいて事務局が取得。
「フリーパス腕章」をしている参加者に、各駅から「ウェルカム粗品」。
留萌線沿線のシーニック・バイウェイ化の推進。国土交通省、北海道開発局との連携。
作品は、「JR留萌本線フォト・コンテスト」を明記すれば、SNSなどでの発信を推奨する。

2. NHK『すずらん』20周年プレ・イベント

NHK連続テレビ小説『すずらん』は、1999年4月5日から10月2日まで放送。
映画『すずらん～少女萌の物語～』は、2000年6月17日に公開。
現在も活躍中の俳優が大勢いる。＝柗瑠美、遠野凧子、倍賞千恵子、橋爪功、萬田久子、石倉三郎、うじきつよし、小野武彦、富士真奈美、三原じゅん子、山田一統、黒木瞳、池内博之、鈴木砂羽ら。
【手法】全出演者のスケジュールを把握し、来道時にJR留萌本線のいずれかの駅に立ち寄っていただき、きめ細やかなイベントを展開。その積み重ねを2019年の放送20周年に持ち込む。海外で放送された国へJR留萌本線沿線の魅力を発信。旅行代理店などにインバウンドの呼びかけ。再来町された芸能人などに『JR留萌本線ファンクラブ』に入会してもらい情報発信をしてもらう。

3. 沼田～留萌 JR往復キップ 握り寿司セット＋生ビール

沼田町～留萌市の片道は、740円。往復は、1480円。
「ランチ寿司」は、850円。ここまでの合計は2,330円。

時刻表は、沼田 4:26 P m → 留萌 5:07 P m
もしくは、沼田 6:28 P m → 留萌 7:08 P m

最終便は、留萌 8:20 P m → 沼田 8:59 P m

4:26 P mに乗れば、3時間13分、
6:28 P mに乗っても1時間12分、留萌にいられる。

JR＋沼田町観光協会＋留萌市観光協会の合同企画で

- ・沼田～留萌 JR往復キップ
- ・JR留萌駅から、寿司屋街まで無料巡回バス
- ・留萌 おすすめ寿司屋の握りセット＋生ビール1杯を、3,000円で売り出しては？！
ビールや酒のおかわりや、2次会は、別料金。

さらに、沼田～留萌～沼田のJR車内販売を復活して、ビールやつまミを売る。

沼田町に戻って来ても、まだ8:59 P m。おそらく、乗降客は2次会に行き、商業振興が深まる。
電車に乗る特別感の企画。

4. (仮題)「HOTEL DE MIKUNI JR 留萌本線」

オ テ ル ド ミ ク ニ
みくにきよみ
三國清三シェフ



1954年 北海道増毛町、生まれ。漁業と農業を営む両親の、7人兄弟の三男。
1969年 15歳で料理人を志し、札幌グランドホテル、帝国ホテルで修業。
1974年 帝国ホテル村上料理長の推薦で、20歳で駐スイス日本大使館の料理長。
1997年 7月 北海道 堀知事より”北海道食大使”に任命。
2003年 1月 北海道スローフード協会設立にともない、支部役員。

3月6日 JR北海道の札幌駅南口駅ビル「JR タワー」開業に合わせて
その中に、フレンチレストラン「ミクニ サッポロ」を開店。

- ◎車窓から素晴らしい景色と、地場産の美味しい料理と、地元出身歌手のライブを楽しんでもらう。
- ◎この列車が稼働する時は、留萌～増毛の間も走っていただく。郷土愛や、プレミアム感の育成。
- ◎料金＝5万円(？)

深川	発	11:09	Aperitivo 食前酒	深川市産シードル『りんごのぷちぷちワイン』
北一已	発	11:13	Entrees 前菜	深川市産そば ガレット
秩父別	発	11:18	Jus ジュース	秩父別町産『トマトジュースあかずきんちゃん』
北秩父別	発	レ	Primo Piatto パスタ	秩父別町のご当地グルメ『緑のナポリタン』
石狩沼田	発	11:24	🍷 Vivre ライブ	🍷 細坪基佳 沼田町生まれ、留萌育ち。元『ふきのとう』。
真布	発	11:28	Vin rouge 赤ワイン	沼田町産『北のほたるワイン 赤』
恵比島	発	11:32	Viandes 肉料理	沼田町産『黒毛和牛』ソース『北のほたるトマトジュース』
峠下	発	11:40	Riz ごはん	沼田町産『雪中米』
幌糠	発	11:47	Soupe スープ	峠下の山菜入りスープ
藤山	発	11:53	Risotto リゾット	深川市産『北の黒米』と江丹別・伊勢ファーム「青いチーズ」
大和田	発	11:58	Candy お菓子	深川市産『うろこだんご』、『くまちゃんポテトチップス』
留萌	着	12:06	🍷 Vivre ライブ	🍷 あがた森魚 留萌市生まれ。
〃	発	12:14	Granit グラニテ	留萌市のフルーツたっぷりシャーベット
瀬越	発	12:18	Sake 日本酒	増毛町『國稀』
礼受	発	12:23	Cornichons ピクルス	留萌市「田中青果」地元野菜のピクルス(アスパラ、虎豆)
阿分	発	12:26	Poisson 魚料理	留萌市産 鮮魚
信砂	発	12:30	Digestivo 食後酒	増毛フルーツワイナリー『増毛シードル 辛口 0048』
舎熊	発	12:32	Dessert デザート	増毛町のフルーツたっぷりデザート
朱文別	発	12:35	Café カフェ	増毛町「ぼちぼちいこか増毛館」cafe 海猿舎(うみざるや)
箸別	発	12:38	Café カフェ	増毛町「Cafe De SOBA 凜」
増毛	着	12:44	Café カフェ	増毛町「ありすこうひい工房 増毛店」

<目的>

JR留萌線の沿線の地域資源を、「環境・食・ひと」にこだわって広域で実践し、広く情報発信をすることで、住民とJR社員の誇りを育む。「道内30線区すべてが赤字」である現在、もはや路線のみで維持するだけではなく、関連事業で収益を上げつつ、地域と共に成長する必要がある。

5. JR留萌本線 音楽CD ～20駅の20曲～ 『JR Rumoi Line Kept A-Rollin』

曲順	駅名	ふりがな	曲名	時間	アーティスト	出身地
1	深川	ふかがわ	メビウスの虹	6:00	岩崎雄一	深川
2	北一已	きたいちゃん	Dat's my word	5:09	DJ Honda	深川
3	秩父別	ちっぷべつ	「鐘のなるまち」鐘の音	1:00	道の駅	秩父別
4	北秩父別	きたちっぷべつ	青い影	1:43	山本徹浄	秩父別
5	石狩沼田	いしかりぬまた	6時のサイレン	5:15	ふきのとう	沼田(細坪基佳)
6	真布	まっぷ	夜高太鼓	1:00	夜高太鼓	沼田
7	恵比島	えびしま	すずらんのテーマ	0:51	吉田美奈子	埼玉県
8	峠下	とうげした	Cinnamon Post	3:46	ことぶき光+初音ミク	沼田
9	幌糠	ほろぬか	沼田中学校 校歌	1:50	彩音星風+吸ガールズ	沼田
10	藤山	ふじやま	Last Order Blues	4:07	T K B	沼田(梶川朋希)
11	大和田	おおわだ	Train Kept A-Rollin	2:20	三宅伸治	宮崎県
12	留萌	るもい	青春時代	2:53	森田公一	留萌
13	瀬越	せごし	オテル・ドゥ・ミクニの音	1:00	三國清三	増毛
14	礼受	れうけ	るるもっぺべいぶるう	5:48	あがた森魚	留萌
15	阿分	あぶん	グラズノフ「ノヴェレット」	6:41	後藤悠仁	妹背牛
16	信砂	のぶしゃ	サンフラワー	4:05	ポール・ウェラー	イギリス
17	舎熊	しゃぐま	ひまわりが咲く丘で	2:31	北竜中学校 H25	北竜
18	朱文別	しゅもんべつ	北の国へ	3:49	高石友也	雨竜
19	箸別	はしべつ	ocean	6:22	bloodthirsty butchers	留萌
20	増毛	ましけ	風をあつめて	3:50	はっぴいえんど	東京(細野晴臣)
合計時間				74:00		

【目的】記録。広域連携。情報発信。地域文化の掘り起こし。物販による「稼ぐ力」の創出。

【手法】JR留萌本線の20の駅にまつわる20曲を、音楽CD1枚に収録し、物販する。

【担当】1市4町+留萌市&増毛町の行政から1人ずつ7人と、民間でプロジェクト・チーム。

【展開】・スタッフも関係者に依頼。企画；北空知JR留萌本線問題検討会議
プロデュース；和田博巳（余市町出身）
ジャケット写真；森山大道によるJR留萌本線

- ・経費（製作、製造、流通）を引いた印税などは、北空知JR留萌本線問題検討会議の基金に入れ、JR留萌本線の保線に寄付。
- ・7月以降のの観光シーズン（＝薔薇、ほたる、ひまわり、しゃんしゃん傘踊り、夜高あんどん祭り）などの観光客に購入していただく。販売そのものが、情報発信。
- ・全国の駅キオスクでの販売など、JR各社との提携を行う。

【町長】

通告順	5	質問 議員	篠原議員
質問 項目	J R 留萌本線存続に向けて沿線自治体が協力して取り組むべきでは		
質問 内容	<p>J R 留萌本線存続の問題について、前回定例会で沼田町は存続の道を探る立場であると言ったことが確認できた。一方、今留萌市の動向が注目される。沼田町においてまさに留萌線存続の可能性を探るシンポジウムが開催されたのと同じ11月24日に、留萌市では住民説明会が開催された。それを受けて、11月26日の北海道新聞では留萌市の中西市長が国の支援がなければ存続は困難との認識を示したという報道がされた。今後12月中旬に向けて沿線自治体会議が開かれると聞く。そこで改めて以下の点を町長に問いたい。</p> <ol style="list-style-type: none"> 1. 今後開かれる予定の沿線自治体会議において、沼田町はほかの自治体、特に留萌市に対してはどのように働きかけていくのか。 2. 仮に留萌市が廃止を容認した場合沼田と深川間だけでも残すという議論もあるが、留萌まで線路がつながっていてこそ様々な利用促進策も効果を発揮することができると思う。その点について横山町長はどう考えるか。 3. 留萌線を廃止してバスに転換するのではなく、それぞれの長所を活かして共存の道を探るべきではないかと思うがどうか。 		

【町長】

<p>通告順</p>	<p>6</p>	<p>質問 議員</p>	<p>篠原議員</p>
<p>質問 項目</p>	<p>介護現場の状況を改善するために何が必要か</p>		
<p>質問 内容</p>	<p>前回の第3回定例会においても、将来に予想される介護現場の状況が議論された。私たちは皆いずれ高齢者となっていくが、介護を必要とするようになった皆さんが安心して沼田に住み続けられるように老人ホームなどの介護施設は大切な役割を担っている。そのために現場で日々苦勞されている介護職員のモチベーションを維持し、介護の質を保障するためにどのようなことがなにより必要と考える。そこで以下の点について町長に問う。</p> <ol style="list-style-type: none"> 1. 現在における各介護施設の定員に対する利用者の割合はどうなっているか。また、利用希望者の待機状況はどうなっているか。 2. 介護の現場はどこも人手不足が言われているが、沼田町においては介護職員確保のためにこれまでどのように取り組んだのか。今後はどのような取り組んでいくのか。 3. 介護の職場に来る人は、とりわけ高い意識を持って入ってきた人だと思ふ。それが志半ばで離れていくような状況もあるのではないか。沼田町で働き続けてもらうためにどのような取り組みが必要と考えるか。 		

【町長】

通告順	7	質問議員	篠原議員
質問項目	沼田町から若者の胃がんをなくしてはどうか		
質問内容	<p>胃がんは男性においては罹患数のトップを占め、10万人あたりの罹患率も年々上昇している。先日11月13日付けの北海道新聞に室蘭市と登別市において、中学2年生を対象に胃がんの原因となる「ピロリ菌」の検査と除菌に対する支援事業を行い、受診率が95.9%になったという記事が紹介された。中学生における除菌について一部医療関係者から妥当性がないという意見はあるものの、佐賀県においては県全体で中学生のピロリ菌除菌に取り組んでいる。子育て環境日本一を目指す横山町政では高校生までの医療費無料化に取り組んでいるので、国や道に先駆けて中学生のピロリ菌検査と除菌に取り組むことは大きな意義があると思う。そこで以下の点を町長に問う。</p> <ol style="list-style-type: none">1. 中学生のピロリ菌検査と除菌について、町としてどのように評価するか。2. 有効であると評価した場合実施する考えはあるか。3. 実施しないとした場合、その理由は何か。		

令和元年度 沼田町議会第4回定例会一般質問資料

「沼田町から若者の胃がんをなくしてはどうか」

篠原 暁

北海道新聞令和元年11月13日付より

ピロリ菌検査・除菌、若いうちから 室蘭・登別、中2受診95.9% 補助事業道内55市町村

10代のうちに胃がんのリスクをほぼゼロにできる。夢のような話だが、胃がんの原因の99%とされる「ピロリ菌」を若いうちに除菌すれば、将来的に発症することはほぼない。有効なのが、中高生のピロリ菌の検査と除菌。全国的に補助を行う自治体が広がりつつあるが、まだ割合は低い。道内では今年4月時点で3割ほどの市町村にとどまり、公的な補助にばらつきがある。検査の参加率が高い室蘭、登別両市と、全県を挙げて検査に取り組む佐賀県の事例を紹介する。

室蘭、登別両市は2016年度から、室蘭市医師会と連携し、中学2年を対象にピロリ菌の検査と除菌の支援事業を行っており、検査から除菌まで無料で受けられる。本年度の検診に参加した生徒は両市合わせて95.9%。高い数字の背景には、市医師会の熱意やまちを挙げてがん対策の機運を高めていることがある。

胃がんの最大の原因とされるピロリ菌。胃の粘膜にすみ着き炎症を起こす
(浅香正博・北海道医療大学長提供)

ピロリ菌の感染から胃がんの発症まで

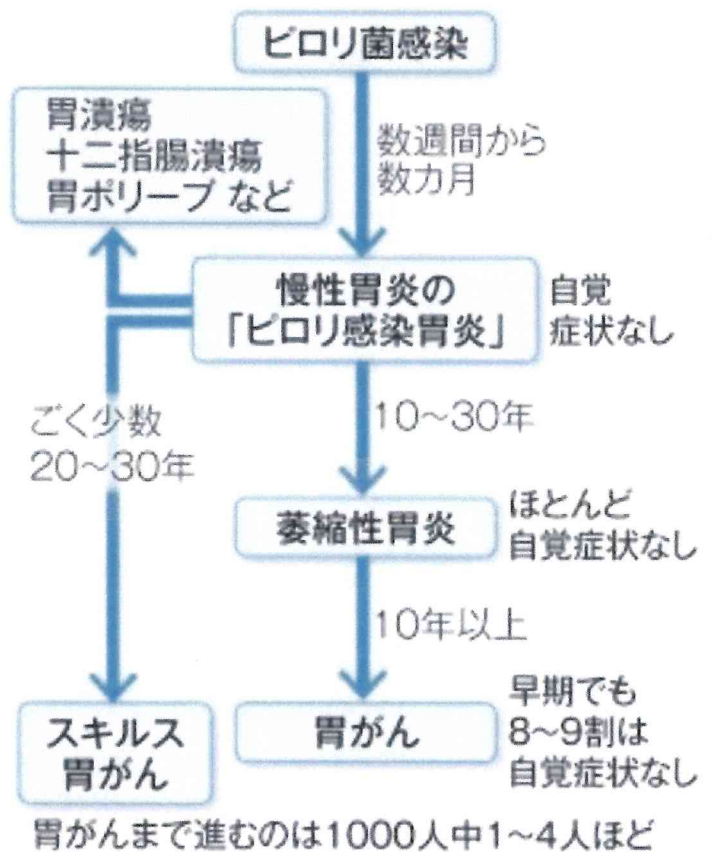

(浅香正博特任教授の話を基に作成)

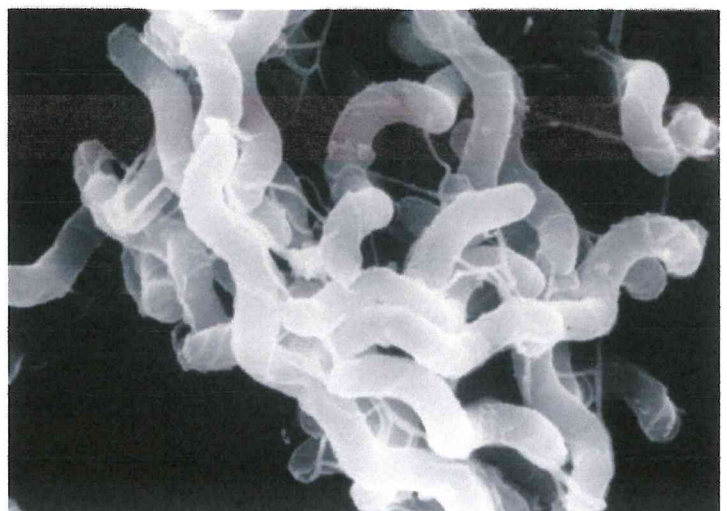

グラフ1 「部位別がん罹患数」(国立がん研究センター, 2014 年)

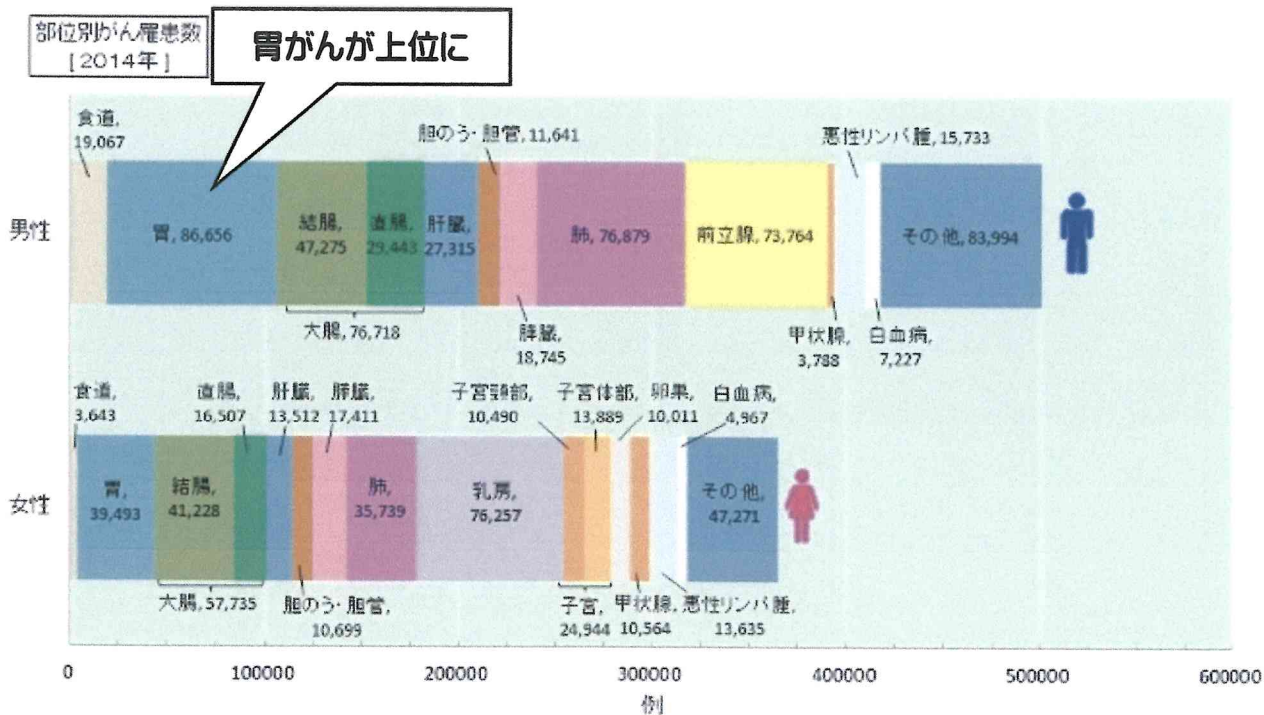

グラフ2 「部位別がん罹患率の推移」(国立がん研究センターより)

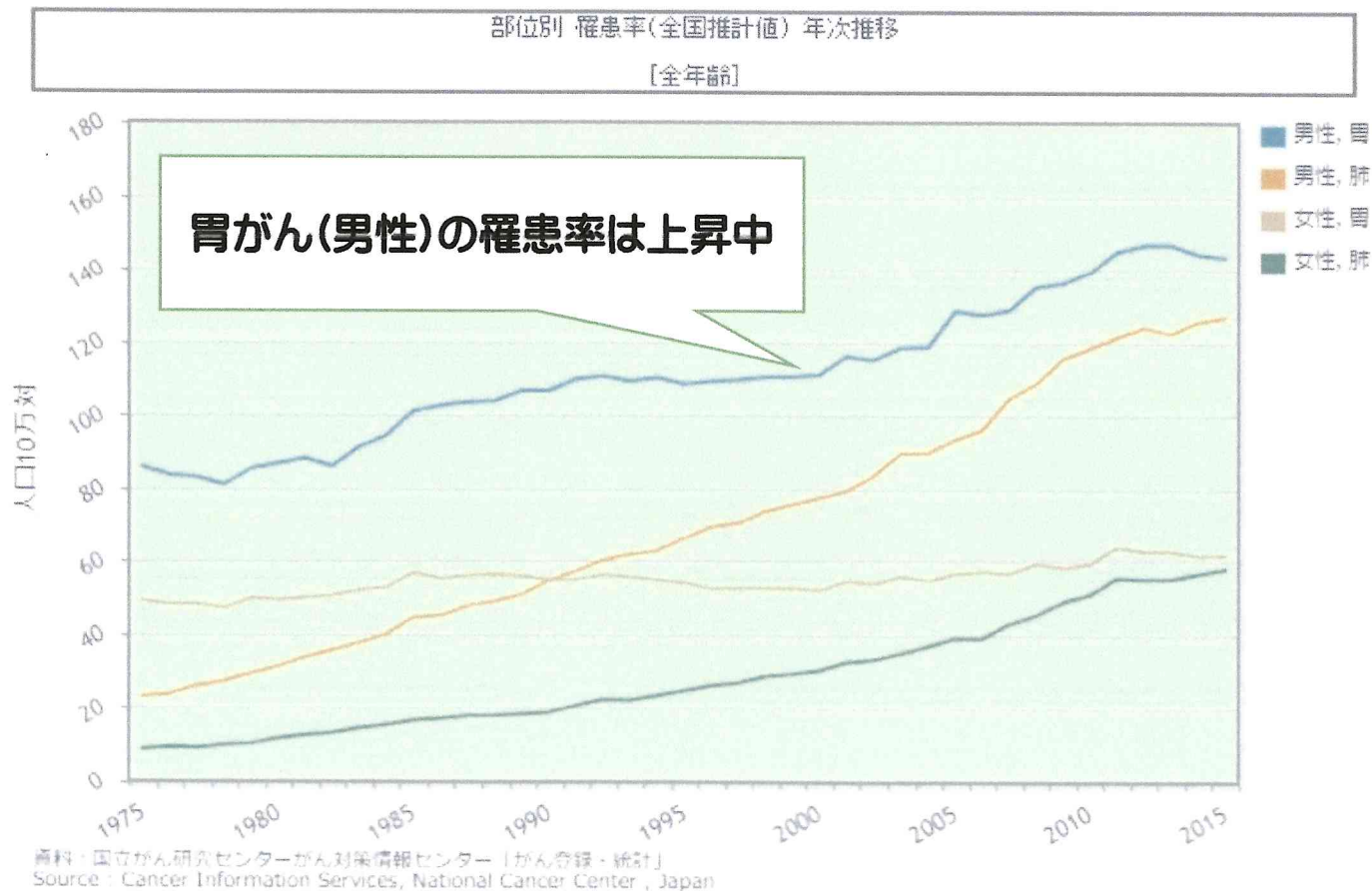

中学生向けのピロリ菌検査事業を行う道内の市町村

市部	北広島、岩見沢、美唄、三笠、砂川、苫小牧、室蘭、登別、伊達、稚内、函館、北斗、網走、帯広	
町村部	石狩管内	当別町
	後志管内	倶知安町、京極町、積丹町、仁木町、真狩村
	空知管内	由仁町、栗山町
	胆振管内	豊浦町、壮瞥町、白老町、洞爺湖町
	日高管内	日高町、平取町、浦河町、様似町、新ひだか町
	留萌管内	天塩町、初山別村
	渡島管内	松前町、福島町、知内町、木古内町、七飯町、鹿部町、森町、八雲町、長万部町
	檜山管内	江差町、上ノ国町、厚沢部町、奥尻町、今金町、せたな町
	上川管内	鷹栖町、東神楽町、占冠村
	オホーツク管内	美幌町
	十勝管内	足寄町
	釧路管内	白糖町
	根室管内	中標津町

実施はまだ全市町村の3割程度

※道地域保健課がん対策グループまとめ

■除菌、義務教育中に 加藤元嗣・日本ヘリコバクター学会理事長

なぜ中学生のうちにピロリ菌を除菌する必要があるのか。日本ヘリコバクター学会の加藤元嗣理事長（62）＝独立行政法人国立病院機構函館病院長＝に聞いた。

「ピロリ菌の感染は、すでに病気になっているということです。菌が一度くっつくと感染は生涯持続して、どんどん胃が荒廃し、最終的にはピロリ菌もすめない胃になってしまいます。

胃がん患者の99%がピロリ菌に感染しており、未感染から出るのはまれです。胃がんの他にも、胃潰瘍やポリープといった病気のリスクにもなります。除菌は疾患の治療とってください。

若い人ほど除菌効果があります。成人になってから萎縮性胃炎が起こっても元には戻りません。小学生だと再感染のリスクや薬の量の調整もあります。でも中学生だと大人の標準量の治療薬で除菌できるし、まだ萎縮性胃炎がそれほど進んでいないのも大きいです。また、将来親になったときに子どもへの感染を防ぐためにもなります。高校に通わない人もいるので、義務教育期間中にやるのが大事です。」

ぜひ沼田町でも実現を！

【町長】

通告順	8	質問議員	伊藤議員
質問項目	人口減少問題について		
質問内容	<p>沼田町の人口は11月末時点で3,013人です。人口減少の波は本町に限られただけの事ではありませんが、今後の方針など町長の考えを伺います。</p> <ol style="list-style-type: none"> 1. この3,000人を維持していくためにも、西田町政にあった4,000人存続プロジェクトのように町長はじめ、町全体で意識を持てるよう、リーダーシップをとっていただきたい。 2. 沼田町総合戦略(平成27年～平成31年)における人口ビジョンでは、平成31年度の目標人口を3,217人と位置付けています。中身の検証などは6次の総合計画などに引き継がれているとは思いますが、検証内容など抱える反省なども町民と共有し、今後の課題や目標を共通認識とすることが重要ではないか。 3. 人口対策については、雇用の充実や企業誘致が大切と考えていますが、以前からあった食料備蓄構想等の思い切った政策が必要と考えるが、町長の考えを聞きたい。 <p>を質問いたします。</p>		

【教育長】

通告順	9	質問 議員	上野議員
質問 項目	化石の研究体制を強化しては		
質問 内容	<p>昭和60年にヌマタネズミイルカが発見され、沼田町は化石の町として今日まで来ています。</p> <p>昨年ヌマタネズミイルカが北海道指定天然記念物となり、さらにこの春、新属新種のヌマタナガスクジラと命名される等、今までの研究が認められ、多くの化石ファンも沼田町に訪れ、化石体験の入館者数が右肩上がりを記録しています。</p> <p>しかし、この30年の研究体制は継続的に化石を専門とする職員がいましたが、現在は学芸員資格を持つ職員が1人で研究を行っていますが、このままでは沼田の化石が後退しかねません。化石の研究は沼田町にとっても大切な物と考えて化石の調査研究は複数で行い、更に外部人材との協力体制を整えるべきと思う。又、レプリカ作製作業は町民会館で行っているが学芸員の研究はレプリカ工房内にあり、研究が円滑に進みづらいので1カ所で行えるようすべきと思うが、教育長の考えを伺いたい。</p>		

【教育長】

通告順	10	質問 議員	上野議員
質問 項目	町民体育祭の方向の考えを伺いたい		
質問 内容	<p>今年も8チーム対抗の体育祭が行われましたが、依然参加者が少なく、各種目の選手を集めるにも苦労されているようです。</p> <p>「走りたくない」「怪我の心配」等があり、このままでは体育祭を続ける事は難しいと考える。</p> <p>教育委員、スポーツ推進委員等、体育祭の準備、後片付け等苦労されても町民が参加しづらい体育祭を止め、新たな行事に方向を変える考えはありませんか。</p> <p>例えば、「赤」「白」に別れて子どもと大人が交流できる「町民交流まつり」としては。</p> <p>「町民宝くじ」を配り豪華景品を出す。</p> <p>子どもと大人が玉入れ等をしてふれ合いの場を作るようにしてはどうか。</p>		

【町長】

通告順	1 1	質問 議員	長野議員
質問 項目	空き家登録制度の更なる充実を		
質問 内容	<p>少子高齢化による人口減少問題が憂慮されています。今後町内の空き家が増えることが予想されることに伴い、空き家登録制度の更なる充実を提案します。</p> <p>1 空き家を探す・売る インターネット申請フォームの充実、整備。 商工会内部に不動産免許を取得してもらうことを支援する等、宅地取引の仲介を認めることにより、移住定住促進の効果が期待できる。</p> <p>2 使えない空き家の跡地活用 行政代執行の有効活用を視野に、解体費は町が負担し、土地は無償で町に寄付して頂くシステムの構築。 ※仮称 スノープールプラザ（SPP）を各町内に置きます。 ・夏は広場 ・冬は雪捨て場 ※例えば駅前トムトム広場</p> <p>この「空き家登録制度の充実」と併用し、移住定住公式サイトの更なる充実を図り、今以上にインパクトのある沼田町への移住・定住情報、仕事の情報を同時発信してはどうか。町長の考えを聞きたい。</p>		

資料2 北海道沼田町移住定住公式サイト

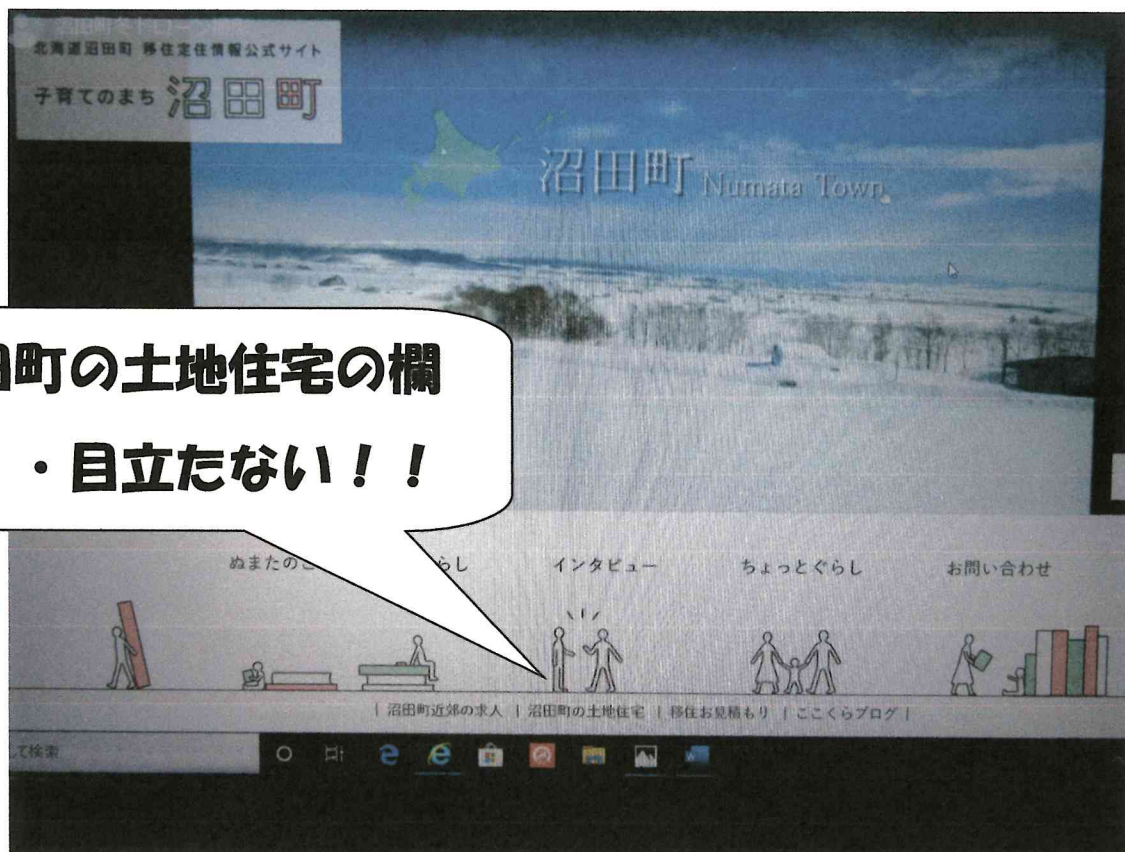

沼田町の土地住宅の欄
・・・目立たない！！



物件の交渉は個人と個人の対応。
仲介があると助かる！！

【町長】

<p>通告順</p>	<p>1 2</p>	<p>質問 議員</p>	<p>長野議員</p>
<p>質問 項目</p>	<p>子育て日本一「赤ちゃん世帯へごみ袋の無料配布」のまちづくり</p>		
<p>質問 内容</p>	<p>以前、上野議員から提案したものの、金平町長からは良い返事がなく実現しなかったものです。それが、「赤ちゃん世帯へのごみ袋の無料配布」です。今は、ほぼ紙オムツの時代です。紙オムツを買って、その処理のためにごみ袋を買う。子育て中の家庭負担は大きいです。このごみ袋事業は大きな自治体でも行われている例は多く、役場の費用面、職員の手間の面でも、負担は少ないものです。</p> <p>その理由は、</p> <ol style="list-style-type: none"> 1 町の費用が少ない 小さい燃えるゴミ袋 20リットル 10枚は 400円で販売されていますが、原価はさらに安いはずで、400円から原価を差し引いた金額が、町に入るごみ処理に使える金額となりますが、そのために新たな支出の必要は生じません。 2 配布方法 出生届提出時に渡してあげれば、配達の手間もかかりません。 3 配布数 3歳まで毎週一袋出したとして 1年 365日 ÷ 7日 × 3年 = 156.4 ⇒ 約 200枚 一度に 200枚が渡されれば、「極めて満足感が高い」のではないのでしょうか。 4 転入者へは 転入者に 3歳以下のお子さんがいれば、その年数に応じて渡します。 <p>以上、「赤ちゃん世帯へごみ袋の無料配布のまちづくり」について、子育て日本一を目指す町長の考えを聞きたい。</p>		

【町長】

通告順	13	質問議員	長野議員
質問項目	高規格道路の市街地付近に「高速るもい号バス停」の設置を		
質問内容	<p>深川留萌自動車道の全線開通が目前に迫っています。このことに伴い、町民の足充実の一策として、高規格道路市街地付近に「高速るもい号バス停」の設置実現を提案いたします。</p> <ol style="list-style-type: none"> 1 高速るもい号バス停設置により、利便性がさらに向上し、町民の足の充実が期待できる。 2 同じ理由により、中華圏、全国、札幌圏、留萌港関連の関係人口の促進が期待できる。 3 高規格道路市街地バス停の場所を考慮し、駐車場の整備が必要ではないか。 <p>少子高齢化による人口減少、過疎化が加速することにより、3000人の町は近い将来2000人を割り込むことが予想されています。できる対策は何でもやる必要があるではないでしょうか。夢と希望と誇りの持てるまちづくりを目指す町長の考えを聞きたい。</p>		

資料3 高規格道路の市街地付近に「高速るもい号バス停」の設置を



下記画像付近



【町長】

通告順	14	質問議員	大沼議員
質問項目	一般行政（住みやすい町づくりを）		
質問内容	<p>1. 沼田町農業委員会からの建議書における新たな仕組みづくりとは。</p> <p>1. JR留萌線 2市2町での利用促進策は検討されているのか。沼田町民の利用現況は、利用促進の考えを。</p> <p>1. 12月5日、国内で年間8千人以上が亡くなっているとの推計を、国立国際医療研究センター病院がまとめ、国内で初めて公表しました。抗菌薬（厚生物質）の使い過ぎや、菌がまだ体に残っているのに服用をやめるなど不適切な使用が原因で耐性菌ができるとされています。普及啓発に努める必要があると思いますが認識と考えを</p> <p>1. 平成30年2月 公益財団法人北海道環境財団が地球温暖化対策に資する市町村アンケート調査を実施しています。どのような回答をしたのか。地球温暖化対策は、決意や目標を示すだけでなく、実際に温室効果ガスを減らすべき段階に入っていると思いますが認識と考えを</p>		