

広報ぬまた

# NUMATA

2026

Feb

2

No. 697



1/11 20歳を祝う会

## 目次 contents

■ 20歳を祝う会	2	■ 沼田警察庁舎から	10	■ ふれあいインフォ	14
■ 田舎暮らしの本	4	■ 沼田消防から（消報）	11	■ 地域おこし協力隊活動新聞	15
■ マイナビ「カード」の仕組み	6	■ 生涯学習ゆめつくる	12	■ 1,2月生まれの小学1年生	16
■ まちのできごと	8	■ 図書館バックヤード	13		



# 「20歳を祝う会」 二十歳の決意を胸に20人が参加しました。



20歳を祝う会が、1月11日（日）ゆめつくるで執り行われ、男性10名女性10名の合わせて20名が参加しました。

参加者は色鮮やかな振袖や凛々しい袴姿に身を包み、ご家族や来賓のほか、幼稚園、中学生時代の恩師も見守る中、一人一人がマイクの前に立ち、それぞれが20歳の決意や感謝の言葉を述べられました。

横山町長は「沼田町で過ごし、経験してきたことを活かして一歩一歩進んで行ってください。いつでもふるさと沼田町から応援しています」と言葉をかけ、新成人を代表して岩井櫻空さんいわい さくと荒川凜佳さんあらかわ りんかが20歳の宣言を読み上げました。

その後の交流会では、恩師からのスピーチや懐かしい仲間との再会を喜び、思い出話に花を咲かせるとともに写真撮影を楽しみむなど、会場の皆さんが笑顔溢れる楽しい時間を過ごしました。







### 20歳を祝う会に参加した20名

渡	水	松	原	畑	瀧	高	S	下	柴	込	黒	川	河	川	白	上	岩	井	荒
辺	上	原	田	地	本	橋	I	口	田	山	田	邊	端	嶋	井	村	井	上	川
珠	遥	正	桜	英	史	杏	L	瑠	亮	七	歩	慶	竜	琉	孝	茉	櫻	紗	凜
生	人	朋			也	華	V	唯	弥	聖	李	心	之	姫	介	優	空	椰	佳
							A						介						
							N												
							I												





# 北海道エリアでは、 8年連続、首位！



## 人口1万人未満の町ランキング

### 総合部門 全国1位

### 若者世代・単身者部門 全国3位

### 子育て世代部門 全国2位

### シニア世代部門 全国1位

「田舎暮らしの本」住みたい田舎ベストランキング  
総合部門で3年振りの全国1位を獲得

月刊誌「田舎暮らしの本」(宝島社) 2026年2月号に掲載された「第14回住みたい田舎ベストランキング」で、沼田町が「人口1万人未満の町」で総合部門全国1位に輝き、各部門でも上位にランクインしました。

総合部門では、全国2位だった昨年の順位を更新し、3年振りの全国1位となりました。

今回のランキングは、移住希望者が主読者のこの雑誌を発行している(株)宝島社が移住者の受け入れ実績や定住促進の広報活動、住民との交流、住宅支援など、336項目の質問に自治体が回答し、点数化された結果を総合部門など4部門に分けて順位付けしており、今回は全国から547自治体から応募がありました。

# 沼田町が「住みたい田舎」で全国1位

# 歩いて暮らせるまちづくり「農村型コンパクトエコタウン」 や各種奨励金の充実が評価

## 沼田町が参加した移住相談会

沼田町は、全国で開催されている移住相談会等のイベントに積極的に参加し、沼田町を知っていただくことで、移住に結びついています。

### ◆移住相談会などのイベント出展

【令和7年末実績】

#### 1) ふるさと回帰フェア

東京国際フォーラム 9月6日(土)

#### 2) 北海道移住・交流フェア2025大阪会場

大阪天満橋OMMビル 9月26日(金) 27日(土)

#### 3) いい街発見! 地方の暮らしフェア2025

愛知県中日ビル 10月11日(土)

#### 4) 北海道移住・交流フェア2025東京会場

東京都立産業貿易センター台東館 10月17日(金) 18日(土)

#### 5) 北海道移住・交流フェア2025仙台会場

TKPガーデンシティ仙台 11月8日(土)

#### 6) JOIN移住・交流&地域おこしフェア2025

東京ビッグサイト 11月22日(土)



## 沼田町の定住支援策がメディアでも紹介されました!

沼田町の定住支援策が全国的にも注目され、特に令和7年度は、全国放送のテレビ番組で紹介される等、放送を見た移住希望者から多数のお問い合わせが寄せられています。

### ◆テレビ取材【令和7年末実績】

1) フジテレビ「サン!シャイン」4月30日(水) 全国放送

2) HBC「今日ドキッ!」5月13日(火) 放送

3) UHB「みんなのテレビ」5月15日(木) 放送

4) HTB「イチオシ!」6月9日(月) 放送

5) TVH「けいナビ」8月2日(土) 放送

6) STV「どさんこワイド179」11月28日(金) 放送



全国放送された「サン!シャイン」の放送内容をYouTubeから視聴することが出来ますのでご覧ください。

## 大好評の「ちょっと暮らし」は令和8年度分の予約受付中です!

移住体験住宅に滞在する「ちょっと暮らし」では、1週間から最大3ヶ月まで滞在することが可能です。今年は北海学園大学の学生が改修した戸建ての1棟「EN」が追加になりました。滞在中は、雪中米食べ放題となっておりますので、ご友人などで移住にご興味のある方がいらっしゃいましたら、お気軽に住民生活課移住定住応援室までお問い合わせください。 ☎35-2115

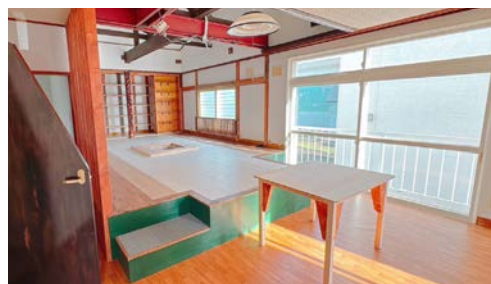



# マイナンバーカード の仕組み

マイナンバーカードには、交付時にご本人で設定していただいた署名用電子証明書（大文字の英数字6～16文字）と利用者証明用電子証明書（数字4桁）の暗証番号が設定されています。マイナンバーカード本体の有効期限は10年ですが、カードを交付してから5年経過（5回目の誕生日）にマイナンバーカードの更新手続きが必要です。

更新手続きをされていない方は住民生活課窓口グループまでお越しください。

【※署名用電子証明書は、15歳未満の方には発行されておりません。】

## マイナンバーカードの 更新手続きはお済みですか！

マイナンバーカードの電子証明書  
の更新をお伝えする封筒

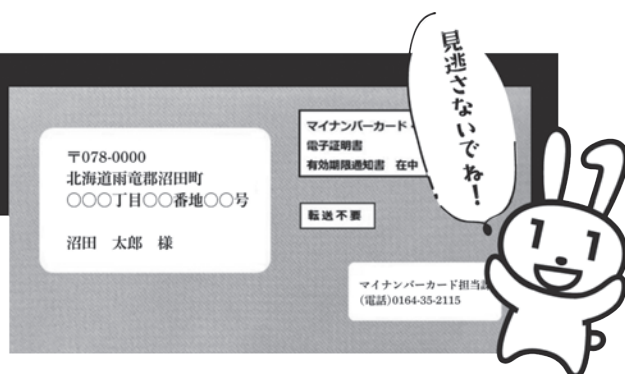

## 暗証番号はどんな時に必要なの？

- ・署名用電子証明書（大文字の英数字6～16文字）はオンラインでの確定申告（e-Tax等）に必要となります。
- ・利用者証明用電子証明書（数字4桁）はマイナ保険証やマイナポータルサイトから行政手続きをされる時に必要となります。

## マイナンバーカードで出来ること

保険証としての利用やオンラインでの確定申告（e-Tax等）、マイナポータルサイトから保険資格情報、所得情報、公的年金の年金資格の確認や、オンライン行政手続きが出来るようになっています。

これらの利用にはマイナンバーカードの更新手続きがされていないと利用できないのでご注意ください。

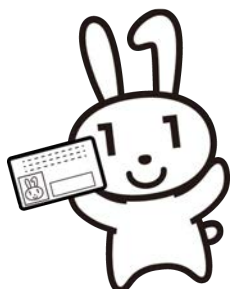

マイナンバーカードについてご不明な点がございましたら  
住民生活課窓口グループへお問い合わせください。

☎35-2115（直通）



## マイナポータルはどんなサービス？

国が運営するオンラインサービスで、マイナンバーカードを使って行政手続きや自身の情報の確認ができる個人向けオンライン窓口です。スマートフォンやパソコンから24時間アクセス可能です。

## 沼田町では下記の手続きをオンライン申請出来ます！

・引越し（転入手続き・転出手続き）  
担当 住民生活課窓口グループ ☎35-2115

・e-Taxによる確定申告・住民税申告  
担当 住民生活課税務グループ ☎35-2115

・児童手当等の受給資格及び児童手当の額についての認定請求  
・児童手当等の額の改定の請求及び届出・氏名変更／住所変更等の届出  
・受給事由消滅の届出・未支払の児童手当等の請求・児童手当等に係る寄附の申出  
・児童手当に係る寄附変更等の申出・児童手当等の現況届・支給認定の申請  
・保育施設等の利用申込・保育施設等の現況届  
担当 保健福祉課福祉グループ ☎35-2120

・妊娠の届出  
担当 保健福祉課健康グループ ☎35-2120

・要介護、要支援認定の申請・要介護、要支援更新認定の申請  
・要介護、要支援状態区分変更認定の申請  
・居宅（介護予防）サービス計画作成（変更）依頼の届出  
・介護保険負担割合証の再交付申請・被保険者証の再交付申請  
・高額介護（予防）サービス費の支給申請・介護保険負担限度額認定申請  
・居宅介護（介護予防）福祉用具購入費の支給申請  
・居宅介護（介護予防）住宅改修費の支給申請  
・住所移転後の要介護、要支援認定申請  
担当 保健福祉課保険グループ ☎35-2120

上記の手続きに関して申請方法やご不明な点がございましたら  
各担当へお問い合わせください。



## 企業版ふるさと納税のご寄附をいただきました

企業版ふるさと納税をいただいた企業様をご紹介します。

なお、公表についてご了承をいただいた企業様のみ掲載しております。（敬称略）

会社名	所在地	寄附いただいた事業	寄附額
エヌユーコンサルタント株式会社	旭川市	そらち自然学校・ワーケーション拠点施設運営事業	—

令和7年度企業版ふるさと納税寄附総額 565万円

12  
18

全道大会優勝へ

## 渡辺悠乃選手全道大会へ出場

深川J Bに所属する沼田小学校5年生の渡辺悠乃<sup>わたなべ ゆの</sup>さんが、11月1日（土）から2日（日）に富良野市で行われた「第45回北海道小学生バレーボール道北大会」で優勝し、1月11日（日）から1月12日（月・祝）に開催される「第42回北海道小学生バレーボール選抜優勝大会」に出場することから役場を訪れました。

渡辺さんは「道北大会決勝戦で苦戦したが勝ち切ることができて良かったです。全道大会では1セットも落とさず優勝したいです」と話され、横山町長は「最後まで諦めず、ボールを繋いで優勝目指して頑張ってください」と激励されました。

12  
21

最終運行まであと100日

## 留萌本線ラスト 100 日クリスマスカフェ

2026年3月31日（火）の最終運行まで、100日となった12月21日（日）石狩沼田駅で「クリスマスカフェ」が開催されました。

一日限定で待合室がカフェに様変わりし、雪町コーヒー・ココアの無料提供やクリスマスお菓子・雑貨の販売が行われたほか、正月に駅に飾る鏡餅を作るため、来場者で餅をつくなど、別れを惜しむ鉄道ファンや地域住民が集まり、残り少ない路線の歴史に思いを馳せました。

12  
23

大切にに使わせていただきます

## ひまわりの会からタオルの寄贈

ひまわりの会（山田はしめ代表）から12月23日（火）福祉施設へタオルの寄贈がありました。

この日、ひまわりの会の山田代表、下川敏子<sup>しもかわとしこ</sup>さんが暮らしの安心センターを訪れ、沼田町社会福祉協議会の松田剛会長にタオル100枚を手渡されました。このタオルは、旭寿園、和風園、なごみなどで利用者の生活用品として使用させていただきます。





12  
25

安心安全な年末年始を過ごすために

## 歳末特別警戒が始まりました

歳末・年始の犯罪や交通事故などを未然に防ぐため、町防犯協会沼田支部（石田隆広支部長）や消防団（小西克典団長）による歳末特別警戒が12月25日（木）から始まりました。

特別警戒にあたり観光情報プラザでは夜高パトロール隊の出動式が行われ、石田支部長は「今年積み重ねてきた活動を継続して、町民の方々が穏やかな年の瀬を過ごすためにご協力願います」と話されました。

また、沼田消防団でも歳末特別警戒激励巡回が行われ、出動に際し、横山町長から「今年もあと1週間となりました。事故・火災なく過ごせるようにパトロールよろしくお願いします」と激励されました。



1

子どもたちの遊び場に

8

## 松尾住設が小学校滑り台作成ボランティア

有限会社松尾住設（松尾敦史代表取締役）が1月8日（木）沼田小学校校庭に雪の滑り台を作ってくださいました。

毎年、ボランティア活動の一環として、小学校横の校庭に高く積み上げられた雪山を、大型の重機で綺麗に成形していき、立派な滑り台を造成していただきました。

この雪山は、休み時間に児童が滑り台として楽しく遊んだり、スキーの練習などに活用させていただきます。



1

防災意識の向上へ

8

## 沼田消防出初式

令和8年沼田消防出初式が1月8日（木）役場駐車場で執り行われました。

降りしきる雪にも負けない消防団員たちの力強い分列行進から始まった式典で、小西克典団長は「防災体制の確立のため、新たな知識の取得、技術の向上を目指して引き続きご尽力願います」と挨拶され、横山町長は「防災・減災意識を高めて、町民が安心・安全に暮らせるまちづくりへの協力願います」と団員を激励しました。

式典終了後は町民会館へ移動し、団員に対する表彰伝達が行われました。





# 深川警察署

# 沼田警察庁舎あんぜん広場

☎ 35-3110



## 冬道での交通事故防止 ～変化する天候・路面に合わせた運転を！～

### ○スピードダウンと慎重な運転

冬道には、圧雪、アイスバーン、ブラックアイスバーンなど様々あり、スピードダウンで道路状況に合わせた慎重な運転に努めましょう。

### ○時間に余裕を持った運転

事前に目的地までの道路状況や天候を確認して、時間に余裕を持った行動に心掛けましょう。

### ○「急」のつく運転操作は危険

急発進、急ハンドル、急ブレーキといった「急」のつく運転操作は危険です。

### ○交差点の死角に注意

道路脇には、雪山ができてドライバーや歩行者からの見通しが悪くなります。

見通しの悪い交差点ではドライバーは徐行し、歩行者は左右の安全をしっかりと確認しましょう。

### ○悪天候に注意

悪天候の場合は不要不急の外出は控えるようにしましょう。



## 違法・迷惑駐車防止 ～ダメゼッタイ みんなが困る 迷惑駐車～

○道路を狭くして、車両走行や歩行者通行の妨害になります。

○交差点付近での見通しを妨げ、交通事故の原因となります。

○緊急車両の活動を妨げ、人命救助に重大な影響を与えます。

○歩行者事故などの原因になります。

○除排雪作業の障害となり、生活にも重大な影響を与えます。

## 犯罪の発生状況（令和7年12月末現在）

町内における犯罪件数

	侵入盗	非侵入盗	粗暴犯	わいせつ犯	その他	合計
令和7年	2	4	3	0	2	11
令和6年	0	2	1	1	1	5

## 交通事故の発生状況（令和7年11月末現在）

町内における交通事故件数

人身事故		物損事故	
令和7年	1	令和7年	52
令和6年	1	令和6年	53

詐欺電話が来たら、「#9110」まで、ご相談ください。



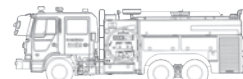

## 地震の陰にひそむ「もう一つの災害」

地震による火災の過半数は電気が原因という事実をご存知でしょうか？

東日本大震災における本震による火災の原因のうち原因が特定されたものの過半数が電気関係の出火でした。

大きな地震が発生し自宅が停電。あわてて外に避難した後の誰もいない部屋には「電気火災」の危険がひそんでいます。今回は地震が引き起こす火災を防ぐポイントと感震ブレーカーについて紹介していきます！

### 地震火災を防ぐポイント

#### 事前の対策

- 家具等の転倒防止対策（固定）を行う
- 感震ブレーカーを設置する
- ストーブ等の暖房機器の周辺は整理整頓し、可燃物を近くに置かない
- 住宅用消火器等を設置し、使用方法について確認する
- 住宅用火災警報器を設置する

#### 地震直後の行動

- 停電中は電化製品のスイッチを切るとともに、電源プラグをコンセントから抜く
- 石油ストーブやファンヒーターからの油漏れの有無を確認する
- 避難する時はブレーカーを落とす



#### 地震からしばらくして（電気やガスの復旧、避難からもどったら）

- ガス機器、電化製品及び石油機器の使用を再開するときは、機器に破損がないこと、近くに燃えやすいものがないことを確認する
- 再通電後は、しばらく電化製品に異常（煙、におい）がないか注意を払う

### 感震ブレーカーとは

感震ブレーカーとは、大きな揺れを感知した際に自動的にブレーカーを落とし、電気を止める装置です。地震による電気火災や通電火災を防ぎ、地震発生時の二次災害防止に役立ちます。

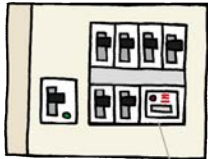
#### 感震ブレーカーの種類

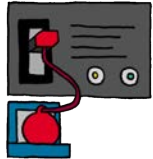
分電盤タイプ（内蔵型）	コンセントタイプ	簡易タイプ
		
分電盤に内蔵されたセンサーが揺れを感知し、ブレーカーを落として電気を遮断。	コンセントに内蔵されたセンサーが揺れを感知し、コンセントから電気を遮断。	ばねの動作や重りの落下によりブレーカーを落として電気を遮断。
電気工事が必要	電気工事が必要なタイプと、コンセントに差し込むだけのタイプがある	電気工事が必要

※分電盤タイプは作動の信頼度が高く、震度設定等も確実に行えます！

⇒感震ブレーカーは電気火災を防げる有効な装置ですので設置を検討し、火災からご家庭を守りましょう！！

沼田町  
防火標語

『火の用心 「後で」と「今」で 変わる未来』

火事・救急は119番へ！



# 「沼田町ならではの学び」の進捗報告

生涯  
学習

ゆめ  
つくる

昨年の6月号で、「沼田町ならではの学び」を深める3つの重点ポイントを掲載しました。今回はそのポイントを達成するために、今年度実施した（する）主な事業をご紹介します。

## ①『英語力』について

4月にDavid先生が町職員となり、1年目は広く町民の皆様が「英語」に親しんでもらえるような環境づくりの年だったように思います。

【6月】『アイリッシュパブ』を語ろう、「イージー English」開催

【11月】『アイリッシュパブ』で語ろう開催

【12月】「クリスマスクッキング教室」開催

「ゆっくり学べる英会話」開催 ※今後も継続して開催予定

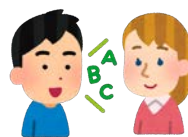

## ②『読解力』について

1年目はまず「読解力」とは何か、どうすれば身に付くのか、そういったことを考えていただくきっかけとなる年だったように思います。

【7月】図書館だより「読解力強化問題」を掲載

【10月】沼田っ子の夢応援事業において「読解力強化問題」に挑戦

【12月】家庭教育講座「あなたの運命の1冊の見つけ方」開催

図書館だより「読解力強化問題」を掲載

【通年】ハローブック、セカンドブック・サードブック事業により0歳、

3歳、小学1年生の子どもたちに本を配付



## ③『自然体験』について

自然体験についてはそらち自然学校開設当初から子ども達の活動との連携を行っており、それらを強化する年だったように思います。

【5月～】「環境学習プログラム（長靴レンジャー）」開催（年10回）

【7・12月】「デイキャンプ（日帰りキャンプ）」開催

【7・1月】「宿泊キャンプ」開催 ※7月は石狩市浜益にて開催

【7月～】「自然体験授業」開催



【令和6年度 あいさつ運動における標語コンクール 入賞作品】

「こんにちは！ 言葉で広がる 笑顔の輪」

中学3年生（現高校1年生）の部 金賞 多田 心咲さん

お問い合わせ…沼田町教育委員会教育課 ☎35-2132

○教育委員会「ブログ」随時更新中○ URL: <https://blog.canpan.info/numakyoui/>





ゆめつくるの2階に行くと、たくさんの本棚があります。

その本棚に、図書館の蔵書を移動図書として置いてあるのはご存じでしょうか。

移動図書として置いてあるのは、一般向けの小説や、子ども向けの絵本・児童書などの読み物などです。閉架書庫にある本を有効に活用するために始めた移動図書ですが、2階を利用されている方を中心に多くの方に利用されています。

ゆめつくる2階の移動図書は全部で500冊あり、毎月250冊ずつ入れ替えを行っています。2階にある本は図書館に持っていけば借りることもできますので、ゆめつくるに来館された際はぜひ立ち寄ってみてください。

この他にも、図書館では様々な場所で移動図書を行っています。こども園・小学校・中学校・学童保育・活性化センターなど、たくさんの方々に本に触れていただけるようそれぞれの場所に本を運んでいます。

イベントで本を使いたいというような依頼があれば短期間の移動図書も行っていますので、図書館の蔵書をぜひ有効に活用していただければと思います。



## 新刊図書

### 《一般書》

みずいらず	染井 為人
あやかしたち	畠中 恵
オーロラが見られなくても	近藤 史恵
職分	今野 敏
おまえレベルの話はしてない	芦沢 央
令和米騒動	荒幡 克己
むくみ解消 BOOK	伊藤 剛
もっと知りたい小泉八雲	小泉八雲記念館

### 《児童書》

ひぐま	あべ 弘士
給食当番のいちにち	イシヤマアズサ
つまようじの王さま	かねこまき
放課後ミステリクラブ 7	知念実希人
NO.6 再会 # 2	あさのあつこ
捨てられないずかん	米田まりな

## 新刊図書おすすめ!!



『もしかすると いなかまね』  
著者：いとうひろし  
出版社：童心社

ドンちゃんとダイちゃんが歩いていると雨が降ってきて、ガラガラガッシャーんと音がしました。

かみなりさんがいるかもしれないというダイちゃんに、ドンちゃんのかみなりの仕組みを説明しますが……。

もしかしたらいるかもしれない、そんな風に考えることが楽しくなる絵本です。

## 家から図書館の本を検索しよう

図書館にある本をインターネットで検索できます。検索は、下記のURLかQRコードからどうぞ。  
[http://opac-numata.lib-wa.net/web\\_opac/simple\\_search.php](http://opac-numata.lib-wa.net/web_opac/simple_search.php)



## 後期高齢者医療制度のお知らせ ～高額介護合算療養費について～

### ■高額介護合算療養費について

医療と介護の両方を利用している世帯の自己負担を軽減する制度です。

同じ世帯の被保険者が、1年間に支払った後期高齢者医療制度と介護保険の自己負担額の合計が限度額を超えたときは、その超えた額が後期高齢者医療制度及び介護保険から支給されます。なお、手続きには市区町村窓口への申請が必要となります。

- 後期高齢者医療制度の医療費または介護保険の自己負担額のいずれかが0円の場合は対象となりません。
- 支給額が500円以下の場合、支給の対象となりません。

### ■自己負担限度額表

【1年分の自己負担額の計算期間：令和6年8月1日～令和7月31日】

負担割合	区 分		自己負担額の合計の基準額
3 割	現 役 並 み 所 得 者		【課税所得690万円以上】212万円
			【課税所得380万円以上】141万円
			【課税所得145万円以上】67万円
2 割	一定以上所得者（一般Ⅱ）		被保険者1人の課税世帯の場合 【世帯収入200万円以上】56万円
1 割	一定以上所得者（一般Ⅰ）		被保険者1人の課税世帯の場合 【世帯収入200万円未満】56万円
	住民税非課税世帯	区 分 Ⅱ（※1）	31万円
		区 分 Ⅰ（※2）	19万円

- ※1 世帯全員が住民税非課税で区分Ⅰに該当しない方
- ※2 世帯全員が住民税非課税であり、世帯全員の所得が0円（公的年金収入のみの場合、その受給額が80万円以下）、または老齢福祉年金を受給している方

#### ○申請について○

支給対象となる方には、3月から4月頃に北海道後期高齢者医療広域連合より申請のお知らせが送付されます。

申請の際には、送付された書類をお持ちのうえ、役場保健福祉課保険グループまでお申し出ください。

◆お問合せ先 保健福祉課保険グループ ☎35-2120  
北海道後期高齢者医療広域連合 ☎011-290-5601



# 地域おこし協力隊 活動新聞

担当 観光支援員 村上 欣喜  
(住民生活課 産業創出課)  
☎ 35-2155

皆さんあけましておめでとうございます！今年もどうぞ宜しくお願い致します。

古平町出身の金子正人さんは、東京のレストランで料理長を務め、リゾートホテルのレストランでも勤務していた確かな腕を持つ「食のスペシャリスト」。現在は、ほろしん温泉ほたる館の料理長として、その経験を存分に振るっています。

金子さんの目標は、沼田の農家さんとのつながりを深め、旬の野菜をふんだんに取り入れたメニューを考案すること。「生産者の想いを料理に込めたい」と語る一方で、現場の人材育成にも情熱を注いでいます。プライベートではスキーやスキューバダイビングを愛するアクティブな一面もあり、沼田の自然にもすぐに馴染んでくれそうです。

## 調理支援員

かねこ まさひと  
**金子 正人 隊員**



**ひと言：「ほろしん温泉を利用される皆様に満足いただけるよう、ホスピタリティの基本であるQSC（クオリティ、サービス、クレンリネス）の向上に努めてまいります。ぜひ、ほろしん温泉レストランへ美味しい料理を食べに来てください！」**

埼玉県出身の加藤崇士さんは、イベント会社での勤務や船乗りという、多彩でユニークな経歴の持ち主です。現在はその広い視野と行動力を活かし、鹿肉などを活用した食肉加工を中心に、沼田町ならではの新特産品開発に情熱を注いでいます。

初めて経験する豪雪の暮らしに、「この環境でたくましく生活する皆さんは本当にすごい」と敬意を語る加藤さん。趣味のジョギングで町を駆け巡りながら、地域のエネルギーを肌で感じています。

## 商工業支援員

かとう たかし  
**加藤 崇士 隊員**



**ひと言：「沼田町の新しい特産品を開発し、関わる方や地域の皆様に喜んでもらえるよう頑張って参ります。お困りごとなどあれば、いつでもお気軽にお声がけください！」**

**次回からは協力隊の活動内容や拠点を記事にしていく予定ですので  
2026年も地域おこし協力隊新聞をよろしくお願いいたします！**



# 1月・2月生まれの小学1年生



ほり ひさ  
**堀 灯紗ちゃん (7歳)**  
将来の夢は、スキーを上手に滑ること



さとう ひな  
**佐藤 陽奈ちゃん (7歳)**  
将来の夢は、保育士になること



わたなべ ふたば  
**渡邊 双葉ちゃん (7歳)**  
将来の夢は、お姉ちゃんと一緒にYouTuberになること



おさだ おうか  
**長田 凰芳ちゃん (6歳)**  
将来の夢は、ギャルになること



やまね ちはる  
**山根 千遼ちゃん (6歳)**  
将来の夢は、犬のパン屋さんになること

## 人の動き

(令和8年2月1日現在)

人口 2,715人(前月比 ▲2人)  
男性 1,321人(前月比 ▲3人)  
女性 1,394人(前月比 1人)  
世帯数 1,426世帯(前月比▲3世帯)

### ■総人口増減内訳

増加) 転入: 8人 出生: 0人  
減少) 転出: 3人 死亡: 7人

※上記人口・世帯数には外国人住民も含まれています

## 交通事故死ゼロ

(令和8年1月31日現在)

**4,955日継続中!!**

## 移住定住情報公式サイト

沼田町の定  
住奨励制度  
や暮らしの  
情報が満載  
です。



## ぬまわーくサポートデスク

沼田町では  
求職者と求  
人者をつな  
ぐために、  
無料職業紹介所「ぬま  
わーくサポートデスク」  
を開設しています。



氏名	死亡月日	年齢	住所
川合 隆幸さん(男)	1月10日	82歳	仲町東
木村 好美さん(女)	1月3日	94歳	更新
麻生 忠夫さん(男)	1月2日	92歳	旭町東
高橋 浩一さん(男)	1月2日	72歳	市内4
古川 美登里さん(女)	12月18日	61歳	市内4
土肥 昭真さん(男)	12月18日	81歳	市内5

おくやみ